LASPRO
CONSULTORES

EXCELENTÍSSIMO SENHOR DOUTOR JUIZ DE DIREITO DA 7ª VARA CÍVEL DA COMARCA DE RIBEIRÃO PRETO DO ESTADO DE SÃO PAULO

Recuperação Judicial

Autos n° 1001034-71.2016.8.26.0506

LASPRO CONSULTORES LTDA, neste ato representada pelo **ORESTE NESTOR DE SOUZA LASPRO**, nomeada Administradora Judicial nos autos da Recuperação Judicial em epígrafe, requerida por **SPEL ENGENHARIA LTDA. E OUTRAS – GRUPO SPEL** vem respeitosamente, à presença de Vossa Excelência, com fulcro no artigo 22, II, "a" e "c" da Lei n° 11.101/2005 apresentar **Relatório das Atividades das Recuperandas**, referente ao período de **abril a junho de 2022**, em conformidade com o Comunicado CG nº 786/2020 – TJSP.

72-784.1 CT| KP/RF | RJ1-LC

LASPRO
CONSULTORES

Índice

SUMÁRIO EXECUTIVO 3
Anexo I - Informações Relevantes e Visão Geral da Recuperanda.....5
Anexo II - Análise Financeira – Informações Financeiras e Operacionais.....7
Anexo III - Acompanhamento do Plano de Recuperação Judicial..... 18
Anexo IV - Relatório de Diligências Realizadas..... 19
Anexo V - Pedidos de esclarecimentos ou documentos complementares 32
Anexo VI - Cronograma Processual 33

Fone: +55 11 3211-3010 / Fax: +55 11 3255-3727
R. Major Quedinho, 111 - 18º andar • Centro
01050-030 • São Paulo/SP
lasproconsultores.com.br

Fone: + 39-02 79 47 65 / Fax: + 39-02 78 44 97
Via Visconti di Modrone nº 8/10
20122 • Milão/Itália
edoardoricci.it

LASPRO
CONSULTORES

SUMÁRIO EXECUTIVO

O pedido de Recuperação Judicial do **GRUPO SPEL** foi solicitado em 15 de janeiro de 2016, sendo esse homologado em 26 de abril de 2018. Contudo, foi apresentado Modificativo ao Plano de Recuperação Judicial – PRJ, que visam a alienação de terrenos para geração de caixa e pagamento de todas as classes. A Assembleia Geral de Credores – AGC, realizada em 11 de maio de 2022 foi suspensa por deliberação dos credores para o dia 08 de agosto de 2022.

O GRUPO SPEL apresenta faturamento na ordem de R$ 549 mil, insuficiente para cobrir o endividamento que em junho de 2022 soma R$ 35 milhões. No entanto, dispõe de imóveis destinados a venda, cujo valor contábil é de R$ 22,9 milhões, que a sua realização contribuirá consideravelmente para a redução desses passivos. Destarte que o GRUPO informa a possibilidade de reativação da Usina de Asfalto, conforme informado em diligência realizada em maio de 2022, cuja retomada contribuirá para a continuidade da empresa.

Ademais, se faz necessário esclarecimentos quanto as pendências relacionadas no *"Anexo V Pedidos de Esclarecimento ou Documentos Complementares"* deste relatório, a exemplo de movimentações no imobilizado.

Cabe mencionar que as Recuperandas são as responsáveis pelo fornecimento das informações acerca de suas atividades contempladas neste Relatório inclusive sob as penas do artigo 171, da Lei 11.101/05.

A Administradora Judicial informa que toda a documentação verificada para a elaboração do presente relatório encontra-se à disposição dos interessados, mediante agendamento prévio.

Fone: +55 11 3211-3010 / Fax: +55 11 3255-3727
R. Major Quedinho, 111 - 18º andar • Centro
01050-030 • São Paulo/SP
lasproconsultores.com.br

Fone: + 39-02 79 47 65 / Fax: + 39-02 78 44 97
Via Visconti di Modrone nº 8/10
20122 • Milão/Itália
edoardoricci.it

LASPRO
CONSULTORES

Sendo o que tinha para o momento, o subscritor se coloca à disposição de Vossa Excelência, dos nobres advogados das Recuperandas, credores, bem como do ilustre representante do Ministério Público para quaisquer esclarecimentos que se façam necessário.

Termos em que, pede deferimento.
São Paulo, 04 de agosto de 2022.

LASPRO CONSULTORES LTDA.
Administradora Judicial
Oreste Nestor de Souza Laspro
OAB/SP nº 98.628

72-784.1 CT| KP/RF | RJ1-LC

Anexo I - Informações Relevantes e Visão Geral das Recuperandas

1. SPEL ENGENHARIA LTDA., situada a Rodovia Abrão Assed s/nº, Bairro Zona rural, Km 53 + 200m, município de Ribeirão Preto/SP, inscrita no CNPJ sob nº 50.426.386/0001-76, com início das atividades em 26 de dezembro de 1978, tem como objeto social a atividade de terraplenagem, pavimentação, urbanismo, construção civil em geral, serviços de concretagem, usinagem de concreto e asfalto, locação de máquinas e veículos, fabricação de artefatos de concreto de cimento, comércio de materiais para construção geral, compra e venda de imóveis, locação, desmembramento, loteamento de terrenos, incorporação imobiliária e construção de imóveis para venda e limpeza urbana em geral.

SÓCIOS	QUOTAS	VALOR	%
IEDA GUEDES PINHEIRO	2700000	R$ 2.700.000,00	40%
LEONEL MASSARO	1350000	R$ 1.350.000,00	20%
MARIO FRANCISCO COCHONI	2700000	R$ 2.700.000,00	40%
Total		**R$ 6.750.000,00**	**100%**

Fonte: JUCESP - agosto/2022

2. ART SPEL INDÚSTRIA E COMÉRCIO LTDA., situada a Rodovia Abrão Assed, s/nº, Bairro Zona rural, Km 53 + 300m, município de Ribeirão Preto/SP, inscrita no CNPJ sob nº 57.762.882/0001-40, com início das atividades em 24 de junho de 1987, tem como objeto social a atividade de indústria e comércio de artefatos de concreto, prestação de serviços de engenharia, pavimentação, urbanismo, construção civil em geral, serviços de concretagem, usinagem de concreto e asfalto, terraplenagem em geral, serviços auxiliares e complementares por conta própria e de terceiros, comércio de materiais para construção, locação de máquinas e equipamentos e instalações próprias.

SÓCIOS	QUOTAS	VALOR	%
IEDA GUEDES PINHEIRO	400	R$ 400,00	40%
LEONEL MASSARO	200	R$ 200,00	20%
MARIO FRANCISCO COCHONI	400	R$ 400,00	40%
Total		R$ 1.000,00	100%

Fonte: JUCESP - agosto/2022

3. EDISPEL CONSTRUTORA E INCORPORADORA LTDA., situada a Rodovia Abrão Assed, nº 53, Bairro Zona Rural, Km 53 + 250m, município de Ribeirão Preto/SP, inscrita no CNPJ sob nº 68.906.932./0001-31, com início das atividades em 01 de setembro de 1992, tem como objeto social a atividade de construção civil em geral, incorporação e participação de empreendimentos imobiliários, por conta própria ou de terceiros, terraplenagem, pavimentação, urbanismo, infraestrutura, comércio de minerais não metálicos, tais como: pedras para construção, britadas, cimentos, chapas, telhas, tubos e fibrocimento e outros produtos de minerais não metálicos.

SÓCIOS	QUOTAS	VALOR	%
IEDA GUEDES PINHEIRO	400000	R$ 400.000,00	40%
LEONEL MASSARO	200000	R$ 200.000,00	20%
MARIO FRANCISCO COCHONI	400000	R$ 400.000,00	40%
Total		R$ 1.000.000,00	100%

Fonte: JUCESP - agosto/2022

Anexo II - Análise Financeira – Informações Financeiras e Operacionais

1. Informações Financeiras / Operacionais – Análise Vertical e Horizontal

1.1. SPEL Engenharia Ltda.

Balanço Patrimonial - R$	mar-22	AV	AH	abr-22	AV	AH	mai-22	AV	AH	jun-22	AV	AH
ATIVO	**36.820.103**	**100,0%**	**100,0%**	**36.799.717**	**100,0%**	**99,9%**	**36.800.089**	**100,0%**	**99,9%**	**36.814.627**	**100,0%**	**100,0%**
Circulante	**28.171.068**	**76,5%**	**100,0%**	**28.155.390**	**76,5%**	**99,9%**	**28.160.471**	**76,5%**	**100,0%**	**28.179.137**	**76,5%**	**100,0%**
Caixa e Equivalentes de Caixa	8.559	0,0%	100,0%	1.281	0,0%	15,0%	5.278	0,0%	61,7%	14.393	0,0%	168,2%
Adiantamentos a Fornecedores	27.716	0,1%	100,0%	27.716	0,1%	100,0%	27.716	0,1%	100,0%	27.716	0,1%	100,0%
Clientes	2.208.967	6,0%	100,0%	2.208.967	6,0%	100,0%	2.208.967	6,0%	100,0%	2.208.967	6,0%	100,0%
Impostos a Recuperar	222.038	0,6%	100,0%	222.038	0,6%	100,0%	222.038	0,6%	100,0%	222.038	0,6%	100,0%
Retenções INSS	42.049	0,1%	100,0%	42.049	0,1%	100,0%	42.049	0,1%	100,0%	42.049	0,1%	100,0%
Outros Créditos a Receber	528.885	1,4%	100,0%	528.885	1,4%	100,0%	528.885	1,4%	100,0%	528.885	1,4%	100,0%
Créditos de Locações Imóveis	64.034	0,2%	100,0%	55.634	0,2%	86,9%	56.718	0,2%	88,6%	66.270	0,2%	103,5%
Precatórios a Receber	2.085.465	5,7%	100,0%	2.085.465	5,7%	100,0%	2.085.465	5,7%	100,0%	2.085.465	5,7%	100,0%
Estoque - Imóveis destinados a Venda	22.983.354	62,4%	100,0%	22.983.354	62,5%	100,0%	22.983.354	62,5%	100,0%	22.983.354	62,4%	100,0%
Não Circulante	**8.649.035**	**23,5%**	**100,0%**	**8.644.327**	**23,5%**	**99,9%**	**8.639.618**	**23,5%**	**99,9%**	**8.635.490**	**23,5%**	**99,8%**
Empréstimos a Receber - Edispel	405.541	1,1%	100,0%	405.541	1,1%	100,0%	405.541	1,1%	100,0%	405.541	1,1%	100,0%
Despesas Antecipadas	8.662	0,0%	100,0%	8.662	0,0%	100,0%	8.662	0,0%	100,0%	8.662	0,0%	100,0%
Precatórios a Receber	4.470.065	12,1%	100,0%	4.470.065	12,1%	100,0%	4.470.065	12,1%	100,0%	4.470.065	12,1%	100,0%
Depósitos para Recursos Judiciais	642.463	1,7%	100,0%	642.463	1,7%	100,0%	642.463	1,7%	100,0%	642.463	1,7%	100,0%
Depósitos Judiciais	134.956	0,4%	100,0%	134.956	0,4%	100,0%	134.956	0,4%	100,0%	134.956	0,4%	100,0%
Investimentos	10.123	0,0%	100,0%	10.123	0,0%	100,0%	10.123	0,0%	100,0%	10.123	0,0%	100,0%
Imobilizado	2.977.226	8,1%	100,0%	2.972.518	8,1%	99,8%	2.967.809	8,1%	99,7%	2.963.681	8,1%	99,5%
PASSIVO	**36.820.103**	**100,0%**	**100,0%**	**36.799.717**	**100,0%**	**99,9%**	**36.800.089**	**100,0%**	**99,9%**	**36.814.627**	**100,0%**	**100,0%**
Circulante	**14.420.571**	**39,2%**	**100,0%**	**14.416.866**	**39,2%**	**100,0%**	**14.421.154**	**39,2%**	**100,0%**	**14.426.005**	**39,2%**	**100,0%**
Duplicatas Descontadas	282.113	0,8%	100,0%	282.113	0,8%	100,0%	282.113	0,8%	100,0%	282.113	0,8%	100,0%
Adiantamentos a Clientes	1.607.897	4,4%	100,0%	1.607.897	4,4%	100,0%	1.607.897	4,4%	100,0%	1.607.897	4,4%	100,0%
Fornecedores concursais	2.160.146	5,9%	100,0%	2.156.212	5,9%	99,8%	2.158.600	5,9%	99,9%	2.160.989	5,9%	100,0%
Fornecedores extraconcursais	24.136	0,1%	100,0%	24.136	0,1%	100,0%	24.136	0,1%	100,0%	24.136	0,1%	100,0%
Obrigações Tributárias	5.512.891	15,0%	100,0%	5.512.163	15,0%	100,0%	5.512.341	15,0%	100,0%	5.513.733	15,0%	100,0%
Obrigações Trabalhistas	4.693.647	12,7%	100,0%	4.694.605	12,8%	100,0%	4.696.326	12,8%	100,1%	4.697.396	12,8%	100,1%
Outras Obrigações	139.741	0,4%	100,0%	139.741	0,4%	100,0%	139.741	0,4%	100,0%	139.741	0,4%	100,0%
Não Circulante	**13.259.090**	**36,0%**	**100,0%**	**13.262.090**	**36,0%**	**100,0%**	**13.270.760**	**36,1%**	**100,1%**	**13.267.262**	**36,0%**	**100,1%**
Empréstimos	7.455.231	20,2%	100,0%	7.458.231	20,3%	100,0%	7.466.901	20,3%	100,2%	7.463.402	20,3%	100,1%
Financiamentos	5.741.197	15,6%	100,0%	5.741.197	15,6%	100,0%	5.741.197	15,6%	100,0%	5.741.197	15,6%	100,0%
Parcelamentos	32.978	0,1%	100,0%	32.978	0,1%	100,0%	32.978	0,1%	100,0%	32.978	0,1%	100,0%
Outras Obrigações	29.685	0,1%	100,0%	29.685	0,1%	100,0%	29.685	0,1%	100,0%	29.685	0,1%	100,0%
Patrimonio Líquido	**9.140.441**	**25,0%**	**100,0%**	**9.120.761**	**24,8%**	**99,8%**	**9.108.175**	**24,8%**	**99,6%**	**9.121.360**	**24,8%**	**99,8%**
Capital Social	6.750.000	18,3%	100,0%	6.750.000	18,3%	100,0%	6.750.000	18,3%	100,0%	6.750.000	18,3%	100,0%
Reservas de Capital	1.355.106	3,7%	100,0%	1.355.106	3,7%	100,0%	1.355.106	3,7%	100,0%	1.355.106	3,7%	100,0%
Reserva de Reavaliação	22.234.361	60,4%	100,0%	22.234.361	60,4%	100,0%	22.234.361	60,4%	100,0%	22.234.361	60,4%	100,0%
Reserva de Lucros	0	0,0%	100,0%	0	0,0%	0,0%	0	0,0%	0,0%	4.933	0,0%	100,0%
Ajuste de Anos Anteriores	2.187.356	5,9%	100,0%	2.187.356	5,9%	100,0%	2.187.356	5,9%	100,0%	2.187.356	5,9%	100,0%
Lucros/ Prejuízo Acumulados	-23.386.381	-63,5%	100,0%	-23.406.062	-63,6%	100,1%	-23.418.648	-63,6%	100,1%	-23.410.395	-63,6%	100,1%

DRE - R$	mar-22	AV	AH	abr-22	AV	AH	mai-22	AV	AH	jun-22	AV	AH
RECEITA BRUTA	**226.238**	-	-	**295.551**	-	-	**377.735**	-	-	**479.918**	-	-
(-) Deduções e Abatimentos	0	-	-	0	-	-	0	-	-	0	-	-
=RECEITA LIQUIDA	**226.238**	**100,0%**	**100,0%**	**295.551**	**100,0%**	**130,6%**	**377.735**	**100,0%**	**167,0%**	**479.918**	**100,0%**	**212,1%**
(-) Custos dos Serviços Vendidos	0	-	-	0	0,0%	-	0	0,0%	-	0	0,0%	-
=LUCRO BRUTO OPERACIONAL	**226.238**	**100,0%**	**100,0%**	**295.551**	**100,0%**	**130,6%**	**377.735**	**100,0%**	**167,0%**	**479.918**	**100,0%**	**212,1%**
(+ -) RECEITAS E DESPESAS OPERACIONAIS	**-262.787**	**-116,2%**	**100,0%**	**-351.782**	**-119,0%**	**133,9%**	**-446.552**	**-118,2%**	**169,9%**	**-540.482**	**-112,6%**	**205,7%**
(-) Despesas Administrativas e Gerais	-262.308	-115,9%	100,0%	-351.116	-118,8%	133,9%	-445.649	-118,0%	169,9%	-539.983	-112,5%	205,9%
(-) Despesas Financeiras	-479	-0,2%	100,0%	-666	-0,2%	139,0%	-903	-0,2%	188,5%	-1.138	-0,2%	237,5%
(+) Receitas Financeiras	0	0,0%	-	0	-	-	0	-	-	638	0,0	100,0%
= RESULTADO OPERACIONAL	**-36.550**	**-16,2%**	**100,0%**	**-56.231**	**-19,0%**	**153,8%**	**-68.817**	**-18,2%**	**188,3%**	**-60.564**	**-12,6%**	**165,7%**
(-) Provisão IRPJ/CSLL	**0**	**0,0%**	-	**0**	-	-	**0**	-	-		-	-
= LUCRO LÍQUIDO DO EXERCÍCIO	**-36.550**	**-16,2%**	**100,0%**	**-56.231**	**-19,0%**	**153,8%**	**-68.817**	**-18,2%**	**188,3%**	**-60.564**	**-12,6%**	**165,7%**

1.2. ART SPEL Indústria e Comércio Ltda.

Balanço Patrimonial - R$	mar-22	AV	AH	abr-22	AV	AH	mai-22	AV	AH	jun-22	AV	AH
ATIVO	**4.334.609**	**100,0%**	**100,0%**	**4.337.228**	**100,0%**	**100,1%**	**4.339.216**	**100,0%**	**100,1%**	**4.339.578**	**100,0%**	**100,1%**
Circulante	**628.429**	**14,5%**	**100,0%**	**633.246**	**14,6%**	**100,8%**	**635.054**	**14,6%**	**101,1%**	**635.188**	**14,6%**	**101,1%**
Caixa e Equivalentes de Caixa	72.185	1,7%	100,0%	75.003	1,7%	103,9%	76.811	1,8%	106,4%	76.945	1,8%	106,6%
Clientes	322.080	7,4%	100,0%	324.080	7,5%	100,6%	324.080	7,5%	100,6%	324.080	7,5%	100,6%
Estoque	38.432	0,9%	100,0%	38.432	0,9%	100,0%	38.432	0,9%	100,0%	38.432	0,9%	100,0%
Impostos a Recuperar	156.312	3,6%	100,0%	156.312	3,6%	100,0%	156.312	3,6%	100,0%	156.312	3,6%	100,0%
Adiantamento a Fornecedores	39.420	0,9%	100,0%	39.420	0,9%	100,0%	39.420	0,9%	100,0%	39.420	0,9%	100,0%
Não Circulante	**347.774**	**8,0%**	**100,0%**	**347.774**	**8,0%**	**100,0%**	**347.774**	**8,0%**	**100,0%**	**347.774**	**8,0%**	**100,0%**
Outros Créditos	325.735	7,5%	100,0%	325.735	7,5%	100,0%	325.735	7,5%	100,0%	325.735	7,5%	100,0%
Imobilizado	22.039	0,5%	100,0%	22.039	0,5%	100,0%	22.039	0,5%	100,0%	22.039	0,5%	100,0%
Passivo a descoberto	**3.358.407**	**77,5%**	**100,0%**	**3.356.208**	**77,4%**	**99,9%**	**3.356.388**	**77,4%**	**99,9%**	**3.356.616**	**77,3%**	**99,9%**
PASSIVO	**4.334.609**	**100,0%**	**100,0%**	**4.337.228**	**100,0%**	**100,1%**	**4.339.216**	**100,0%**	**100,1%**	**4.339.578**	**100,0%**	**100,1%**
Circulante	**4.115.805**	**95,0%**	**100,0%**	**4.118.424**	**95,0%**	**100,1%**	**4.120.412**	**95,0%**	**100,1%**	**4.120.774**	**95,0%**	**100,1%**
Fornecedores	1.751.480	40,4%	100,0%	1.751.480	40,4%	100,0%	1.751.480	40,4%	100,0%	1.751.480	40,4%	100,0%
Obrigações Tributárias	10.176	0,2%	100,0%	10.176	0,2%	100,0%	10.176	0,2%	100,0%	10.223	0,2%	100,5%
Obrigações Trabalhistas	94.631	2,2%	100,0%	97.250	2,2%	102,8%	99.238	2,3%	104,9%	99.553	2,3%	105,2%
Empréstimos	2.259.518	52,1%	100,0%	2.259.518	52,1%	100,0%	2.259.518	52,1%	100,0%	2.259.518	52,1%	100,0%
Não Circulante	**218.804**	**5,0%**	**100,0%**	**218.804**	**5,0%**	**100,0%**	**218.804**	**5,0%**	**100,0%**	**218.804**	**5,0%**	**100,0%**
Parcelamentos	218.804	5,0%	100,0%	218.804	5,0%	100,0%	218.804	5,0%	100,0%	218.804	5,0%	100,0%

Patrimonio Líquido	**-3.358.407**	**-3.356.208**	**-3.356.388**	**-3.356.616**
Capital Social	1.000	1.000	1.000	1.000
Reservas de Capital	2.831	2.831	2.831	2.831
Lucros/ Prejuízo Acumulados	-3.362.238	-3.360.038	-3.360.219	-3.360.447

Nota: Para fins de análise vertical e horizontal, o Patrimônio Líquido negativo foi reclassificado como Passivo a Descoberto no Ativo.

DRE - R$	mar-22	AV	AH	abr-22	AV	AH	mai-22	AV	AH	jun-22	AV	AH
RECEITA BRUTA	**13.000**	-	-	**18.000**	-	-	**23.000**	-	-	**28.000**	-	-
(-) Deduções e Abatimentos	-	-	-	-	-	-	-	-	-	-	-	-
=RECEITA LIQUIDA	**13.000**	**100,0%**	**100,0%**	**18.000**	**100,0%**	**138,5%**	**23.000**	**100,0%**	**176,9%**	**28.000**	**100,0%**	**215,4%**
(-) Custos dos Serviços Vendidos	-	-	100,0%	-	-	-	-	-	-	-	-	-
=LUCRO BRUTO OPERACIONAL	**13.000**	**100,0%**	**100,0%**	**18.000**	**138,5%**	**138,5%**	**23.000**	**100,0%**	**176,9%**	**28.000**	**100,0%**	**215,4%**
(+ -) RECEITAS E DESPESAS OPERACIONAIS	**-673**	**-5,2%**	**100,0%**	**-3.474**	**-26,7%**	**516,4%**	**-8.655**	**-37,6%**	**1286,5%**	**-13.882**	**-49,6%**	**2063,6%**
(-) Despesas Administrativas e Gerais	-673	-5,2%	100,0%	-3.474	-26,7%	516,4%	-8.655	-37,6%	1286,5%	-13.882	-49,6%	2063,6%
(-) Despesas Financeiras	-	-	100,0%	-	-	-	-	-	-	-	-	-
(+) Receitas Financeiras	-	-	100,0%	-	-	-	-	-	-	-	-	-
= RESULTADO OPERACIONAL	**12.327**	**94,8%**	**100,0%**	**14.526**	**111,7%**	**117,8%**	**14.345**	**62,4%**	**116,4%**	**14.118**	**50,4%**	**114,5%**
(+ -) Despesas/ Receitas Não Operacionais	-	-	100,0%	-	-	-	-	-	-	-	-	-
(-) Provisão IRPJ/CSLL	-	-	100,0%	-	-	-	-	-	-	-	-	-
= LUCRO LÍQUIDO DO EXERCÍCIO	**12.327**	**94,8%**	**100,0%**	**14.526**	**111,7%**	**117,8%**	**14.345**	**62,4%**	**116,4%**	**14.118**	**50,4%**	**114,5%**

1.3. Edispel Construtora e Incorporadora Ltda.

DRE - R$	mar-22	AV	AH	abr-22	AV	AH	mai-22	AV	AH	jun-22	AV	AH
RECEITA BRUTA	**18.000**	**-**	**-**	**26.000**	**-**	**-**	**34.000**	**-**	**-**	**42.000**	**-**	**-**
(-) Deduções e Abatimentos	-	-	-	-	-	-	-	-	-	-	-	-
=RECEITA LIQUIDA	**18.000**	**100,0%**	**100,0%**	**26.000**	**100,0%**	**144,4%**	**34.000**	**100,0%**	**188,9%**	**42.000**	**100,0%**	**233,3%**
(-) Custos dos Serviços Vendidos	-	-	-	-	-	-	-	-	-	-	-	-
=LUCRO BRUTO OPERACIONAL	**18.000**	**100%**	**100,0%**	**26.000**	**100,0%**	**144,4%**	**34.000**	**100,0%**	**188,9%**	**42.000**	**100,0%**	**233,3%**
(+ -) RECEITAS E DESPESAS OPERACIONAIS	**-36.879**	**-205%**	**100,0%**	**-47.522**	**-182,8%**	**128,9%**	**-58.098**	**-170,9%**	**157,5%**	**-65.269**	**-155,4%**	**177,0%**
(-) Despesas Administrativas e Gerais	-36.879	-205%	100,0%	-47.522	-182,8%	128,9%	-58.098	-170,9%	157,5%	-65.269	-155,4%	177,0%
(-) Despesas Financeiras	-	-	-	-	-	-	-	-	-	-	-	-
(+) Receitas Financeiras	-	-	-	-	-	-	-	-	-	-	-	-
= RESULTADO OPERACIONAL	**-18.879**	**-105%**	**100,0%**	**-21.522**	**-82,8%**	**114,0%**	**-24.098**	**-70,9%**	**127,6%**	**-23.269**	**-55,4%**	**123,2%**
(-) Provisão IRPJ/CSLL	-	-	-	-	-	-	-	-	-	-	-	-
= LUCRO LÍQUIDO DO EXERCÍCIO	**-18.879**	**-105%**	**100,0%**	**-21.522**	**-82,8%**	**114,0%**	**-24.098**	**-70,9%**	**127,6%**	**-23.269**	**-55,4%**	**123,2%**

Balanço Patrimonial - R$	mar-22	AV	AH	abr-22	AV	AH	mai-22	AV	AH	jun-22	AV	AH
ATIVO	**3.518.895**	**100,0%**	**100,0%**	**3.519.642**	**100,0%**	**100,0%**	**3.533.888**	**100,0%**	**100,4%**	**3.532.906**	**100,0%**	**100,4%**
Circulante	**119.934**	**3,4%**	**100,0%**	**118.038**	**3,4%**	**98,4%**	**129.709**	**3,7%**	**108,2%**	**129.557**	**3,7%**	**108,0%**
Caixa e Equivalentes de Caixa	1.932	0,1%	100,0%	2.036	0,1%	105,4%	1.707	0,0%	88,3%	1.554	0,0%	80,4%
Clientes	-10.000	-0,3%	100,0%	-12.000	-0,3%	120,0%	-	0,0%	0,0%	-	0,0%	0,0%
Impostos a Recuperar	116.222	3,3%	100,0%	116.222	3,3%	100,0%	116.222	3,3%	100,0%	116.222	3,3%	100,0%
Imóveis para Revenda	11.780	0,3%	100,0%	11.780	0,3%	100,0%	11.780	0,3%	100,0%	11.780	0,3%	100,0%
Não Circulante	**39.218**	**1,1%**	**100,0%**	**39.218**	**1,1%**	**100,0%**	**39.218**	**1,1%**	**100,0%**	**39.218**	**1,1%**	**100,0%**
Outros Créditos	39.218	1,1%	100,0%	39.218	1,1%	100,0%	39.218	1,1%	100,0%	39.218	1,1%	100,0%
Imobilizado	-	-	100,0%	-	-	0,0%	-	-	0,0%	-	-	0,0%
Passivo a descoberto	**3.359.742**	**95,5%**	**100,0%**	**3.362.386**	**95,5%**	**100,1%**	**3.364.961**	**95,2%**	**100,2%**	**3.364.132**	**95,2%**	**100,1%**
PASSIVO	**3.518.895**	**100,0%**	**100,0%**	**3.519.642**	**100,0%**	**100,0%**	**3.533.888**	**100,0%**	**100,4%**	**3.532.906**	**100,0%**	**100,4%**
Circulante	**1.334.794**	**37,9%**	**100,0%**	**1.335.541**	**37,9%**	**100,1%**	**1.336.287**	**37,8%**	**100,1%**	**1.333.405**	**37,7%**	**99,9%**
Obrigações Tributárias	204.007	5,8%	100,0%	204.007	5,8%	100,0%	204.007	5,8%	100,0%	204.102	5,8%	100,0%
Obrigações Trabalhistas	560.309	15,9%	100,0%	561.057	15,9%	100,1%	561.803	15,9%	100,3%	558.826	15,8%	99,7%
Outras Obrigações	570.477	16,2%	100,0%	570.477	16,2%	100,0%	570.477	16,1%	100,0%	570.477	16,1%	100,0%
Não Circulante	**2.184.101**	**62,1%**	**100,0%**	**2.184.101**	**62,1%**	**100,0%**	**2.197.601**	**62,2%**	**100,6%**	**2.199.501**	**62,3%**	**100,7%**
Empréstimos	824.856	23,4%	100,0%	824.856	23,4%	100,0%	838.356	23,7%	101,6%	840.256	23,8%	101,9%
Parcelamentos	1.209.671	34,4%	100,0%	1.209.671	34,4%	100,0%	1.209.671	34,2%	100,0%	1.209.671	34,2%	100,0%
Outras Obrigações	149.574	4,3%	100,0%	149.574	4,2%	100,0%	149.574	4,2%	100,0%	149.574	4,2%	100,0%

Patrimonio Líquido	**-3.359.742**	**-3.362.386**	**-3.364.961**	**-3.364.132**
Capital Social	1.004.300	1.004.300	1.004.300	1.004.300
Lucros/ Prejuízo Acumulados	-4.364.042	-4.366.686	-4.369.261	-4.368.432

Nota: Para fins de análise vertical e horizontal, o Patrimônio Líquido negativo foi reclassificado como Passivo a Descoberto no Ativo.

2. Análise por meio de Índices, Indicadores e Instrumentos Financeiros

2.1. SPEL Engenharia Ltda.

Índices de Liquidez	mar-22	abr-22	mai-22	jun-22
Liquidez Imediata	0,00	0,00	0,00	0,00
Liquidez Seca	0,36	0,36	0,36	0,36
Liquidez Corrente	1,95	1,95	1,95	1,95
Liquidez Geral	1,22	1,22	1,22	1,22
Índices de Estrutura de Capitais	**mar-22**	**abr-22**	**mai-22**	**jun-22**
Endividamento	3,03	3,03	3,04	3,04
Composição do Endividamento	0,52	0,52	0,52	0,52
Imobilização dos Recursos Não Correntes	0,13	0,13	0,13	0,13
Instrumentos Financeiros	**mar-22**	**abr-22**	**mai-22**	**jun-22**
Capital Circulante Líquido	13.750.496	13.738.524	13.739.317	13.753.133
Necessidade de Capital de Giro	-8.959.303	-8.963.998	-8.967.202	-7.354.604
Saldo em Tesouraria	22.709.800	22.702.522	22.706.519	22.715.634
Índice de Rentabilidade	**mar-22**	**abr-22**	**mai-22**	**jun-22**
EBITDA	5.232	-19.681	-12.586	8.262

Nota: Instrumentos financeiros e EBITDA - valores em Reais R$

DRE - em R$	mar-22	abr-22	mai-22	jun-22
RECEITA BRUTA	**89.275**	**69.314**	**82.184**	**102.184**
(-) Deduções e Abatimentos	-	-	-	-
= RECEITA LIQUIDA	**89.275**	**69.314**	**82.184**	**102.184**
(-) Custos dos Serviços Vendidos	-	-	-	-
= LUCRO BRUTO OPERACIONAL	**89.275**	**69.314**	**82.184**	**102.184**
(+-) RECEITAS E DESPESAS OPERACIONAIS	**-76.073**	**-84.099**	**-89.824**	**-89.304**
(-) Despesas Operacionais	-76.073	-84.099	-89.824	-89.304
= RESULTADO OPERACIONAL	**13.202**	**-14.786**	**-7.640**	**12.880**
(-) Depreciações / Amortizações	-7.770	-4.709	-4.709	-4.118
(-) Resultado Financeiro	-200	-187	-237	-499
= EBITDA	**5.232**	**-19.681**	**-12.586**	**8.262**
(-) Provisão IRPJ / CSLL	-	-	-	-
= RESULTADO DO EXERCÍCIO	**5.232**	**-19.681**	**-12.586**	**8.262**

2.2. ART SPEL Indústria e Comércio Ltda.

Índices de Liquidez	mar-22	abr-22	mai-22	jun-22
Liquidez Imediata	0,02	0,02	0,02	0,02
Liquidez Seca	0,14	0,14	0,14	0,14
Liquidez Corrente	0,15	0,15	0,15	0,15
Liquidez Geral	0,22	0,23	0,22	0,22
Índices de Estrutura de Capitais	mar-22	abr-22	mai-22	jun-22
Endividamento	1,29	1,29	1,29	1,29
Composição do Endividamento	0,95	0,95	0,95	0,95
Imobilização dos Recursos Não Correntes	0,01	0,01	0,01	0,01
Administração do Capital de Giro	mar-22	abr-22	mai-22	jun-22
Capital Circulante Líquido	- 3.487.376	- 3.485.178	- 3.485.358	- 3.485.586
Necessidade de Capital de Giro	- 1.300.044	- 1.300.663	- 1.302.651	- 1.303.013
Saldo em Tesouraria	- 2.187.332	- 2.184.515	- 2.182.707	- 2.182.573
Índice de Rentabilidade	mar-22	abr-22	mai-22	jun-22
EBITDA	4.818	2.199	- 181	- 228

Nota: Instrumentos financeiros e EBITDA - valores em Reais R$

DRE - R$	mar-22	abr-22	mai-22	jun-22
RECEITA BRUTA	**5.000**	**5.000**	**5.000**	**5.000**
(-) Deduções e Abatimentos	-	-	-	-
= RECEITA LIQUIDA	**5.000**	**5.000**	**5.000**	**5.000**
(-) Custos dos Serviços Vendidos	-	-	-	-
= LUCRO BRUTO OPERACIONAL	**5.000**	**5.000**	**5.000**	**5.000**
RECEITAS E DESPESAS OPERACIONAIS	**-183**	**- 2.801**	**- 5.181**	**- 5.228**
(-) Despesas Operacionais	-183	- 2.801	- 5.181	- 5.228
= RESULTADO OPERACIONAL	**4.818**	**2.199**	**- 181**	**- 228**
Depreciações / Amortizações	-	-	-	-
Despesas Financeiras	-	-	-	-
= EBITDA	**4.818**	**2.199**	**- 181**	**- 228**
(-) Provisão IRPJ / CSLL	-	-	-	-
= RESULTADO DO EXERCÍCIO	**4.818**	**2.199**	**- 181**	**- 228**

2.3. Edispel Construtora e Incorporadora Ltda.

Índices de Liquidez	mar-22	abr-22	mai-22	jun-22
Liquidez Imediata	0,00	0,00	0,00	0,00
Liquidez Corrente	0,09	0,09	0,10	0,10
Liquidez Geral	0,05	0,04	0,05	0,05
Índices de Estrutura de Capitais	mar-22	abr-22	mai-22	jun-22
Endividamento	1,05	1,05	1,05	1,05
Composição do Endividamento	0,38	0,38	0,38	0,38
Instrumentos Financeiros	mar-22	abr-22	mai-22	jun-22
Capital Circulante Líquido	-1.214.859	-1.217.502	-1.206.578	-1.203.849
Necessidade de Capital de Giro	-1.216.791	-1.219.538	-1.208.284	-1.205.403
Saldo em Tesouraria	1.932	2.036	1.707	1.554
Índice de Rentabilidade	mar-22	abr-22	mai-22	jun-22
EBITDA	-3.673	-2.643	-2.575	829

Nota: Instrumentos financeiros e EBITDA - valores em Reais R$

DRE - R$	mar-22	abr-22	mai-22	jun-22
RECEITA BRUTA	**8.000**	**8.000**	**8.000**	**8.000**
(-) Deduções e Abatimentos	-	-	-	-
= RECEITA LIQUIDA	**8.000**	**8.000**	**8.000**	**8.000**
(-) Custos dos Serviços Vendidos	-	-	-	-
= LUCRO BRUTO OPERACIONAL	**8.000**	**8.000**	**8.000**	**8.000**
RECEITAS E DESPESAS OPERACIONAIS	**-11.673**	**- 10.643**	**- 10.575**	**- 7.171**
(-) Despesas Operacionais	-11.673	- 10.643	- 10.575	- 7.171
= RESULTADO OPERACIONAL	**-3.673**	**- 2.643**	**- 2.575**	**829**
(-) Depreciações / Amortizações	-	-	-	-
(-) Despesas Financeiras	-	-	-	-
= EBITDA	**-3.673**	**- 2.643**	**- 2.575**	**829**
(-) Provisão IRPJ / CSLL	-	-	-	-
= LUCRO LÍQUIDO DO EXERCÍCIO	**-3.673**	**- 2.643**	**- 2.575**	**829**

3. Posição do Endividamento do Grupo

Endividamento Total - R$		jun/22
Fornecedores concursais	R$	2.160.989
Fornecedores extraconcursais	R$	24.136
Obrigações Tributárias	R$	5.513.733
Previdenciário	*R$*	*773.253*
Municipal	*R$*	*809.160*
Federal	*R$*	*3.931.320*
Obrigações Trabalhistas	R$	4.697.396
Obrigações Financeiras	R$	15.127.587
Outras Obrigações	R$	169.426
Total SPEL	**R$**	**27.693.267**

Endividamento Total - R$		jun/22
Fornecedores concursais	R$	1.751.480
Obrigações Tributárias	R$	10.223
Previdenciário		
Estadual		
Federal	*R$*	*10.223*
Obrigações Trabalhistas	R$	99.553
Obrigações Financeiras	R$	2.478.322
Total ART SPEL	**R$**	**4.339.578**

Endividamento Total -		jun/22
Obrigações Tributárias	R$	204.102
Previdenciário	*R$*	*21.298*
Municipal	*R$*	*4.933*
Federal	*R$*	*177.871*
Obrigações Trabalhistas	R$	558.826
Obrigações Financeiras	R$	2.049.928
Outras Obrigações	R$	720.051
Total EDISPEL	**R$**	**3.532.906**

4. Posição Mensal de Colaboradores

Funcionários em:	mar/22	abr/22	mai/22	jun/22
Ativos	*1*	*1*	*1*	*1*
Demitidos	-	-	-	-
Admitidos	-	-	-	-
Afastados	*13*	*13*	*13*	*13*
Total - SPEL	**14**	**14**	**14**	**14**

Fonte: Folha de pagamento analítica.

Funcionários em:	mar/22	abr/22	mai/22	jun/22
Ativos	*1*	*1*	*1*	*1*
Demitidos	-	-	-	-
Admitidos	-	-	-	-
Afastados	-	*1*	*1*	*1*
Total - ART SPEL	**1**	**2**	**2**	**2**

Fonte: Folha de pagamento analítica.

Funcionários em:	mar/22	abr/22	mai/22	jun/22
Ativos	*2*	*2*	*2*	*1*
Demitidos	-	-	-	-
Admitidos	-	-	-	-
Afastados	-	-	-	*1*
Total - EDISPEL	**2**	**2**	**2**	**1**

Fonte: Folha de pagamento analítica.

5. Comparação entre Receita x Despesas x Resultado

5.1. SPEL Engenharia Ltda.

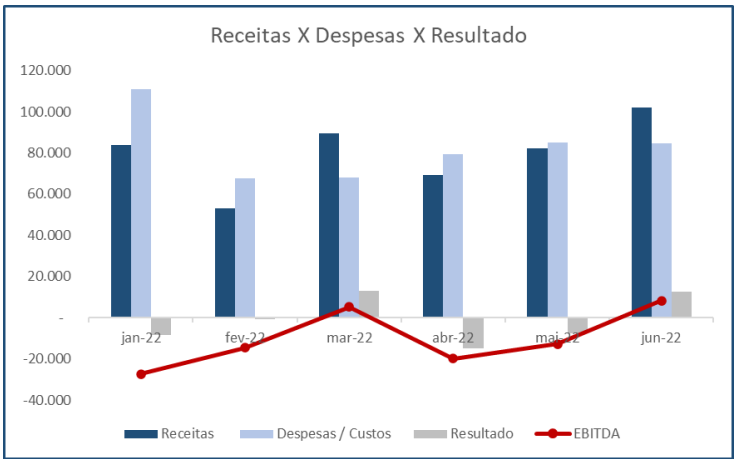

5.2. ART SPEL Indústria e Comércio Ltda.

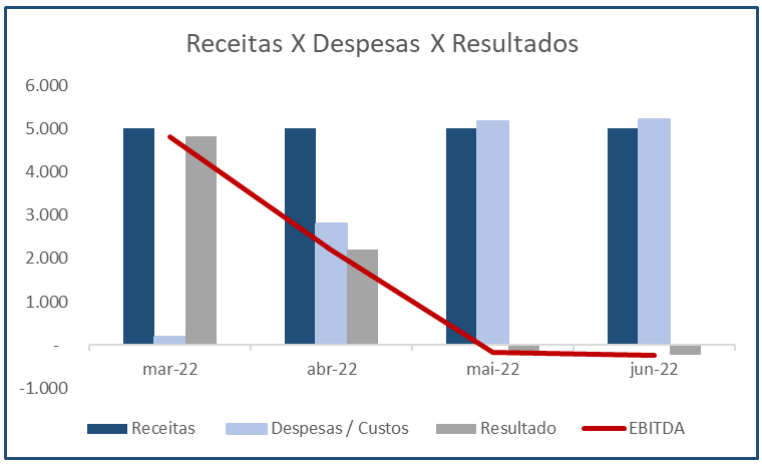

5.3. Edispel Construtora e Incorporadora Ltda.

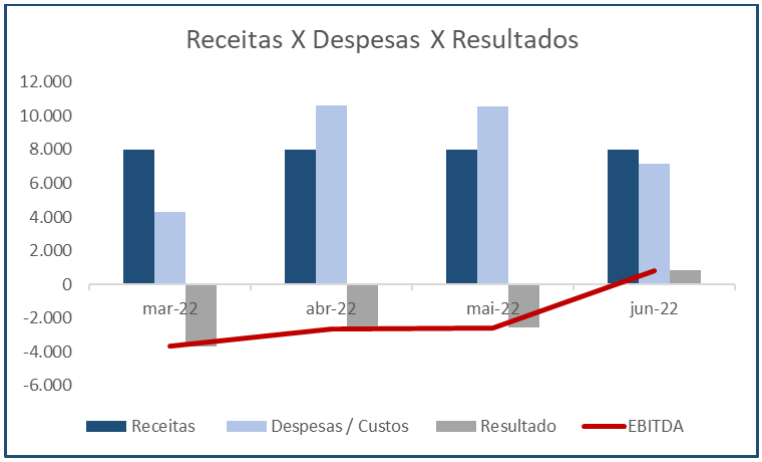

Glossário[1]:

Conceito de Análise financeira: Resumidamente, consiste num exame minucioso dos dados financeiros disponíveis sobre a empresa, bem como das condições endógenas e exógenas que afetam a empresa. Como dados financeiros disponíveis, podemos incluir demonstrações contábeis, programas de investimentos, projeções de vendas e projeção de fluxo de caixa, por exemplo. Como condições endógenas, podemos citar estrutura organizacional, capacidade gerencial e nível tecnológico da empresa. Como condições exógenas, temos os fatores de ordem política e econômica, concorrência e fenômenos naturais, entre outros. Assim, produzir relatório de análise que reflita a situação da empresa.

Análise Vertical e Horizontal: Por meio das análises horizontal e vertical, é possível avaliar cada uma das contas ou grupo de contas das demonstrações contábeis de maneira rápida e simples, comparando as contas entre si e entre diferentes períodos. Isso é feito utilizando simplesmente o conceito matemático da regra de três simples. Essa técnica permite que se possa chegar a um nível de detalhes que outros instrumentos não permitem, pois é possível avaliar cada conta isoladamente.

Indicadores de Liquidez: Índices são relações entre contas das demonstrações contábeis utilizados pelo analista para investigar a situação econômico-financeira de uma entidade. e permitem construir um quadro de avaliação da empresa", ou seja, permitem que se tenha uma visão macro da situação econômico-financeira da entidade.

- Índice de liquidez Imediata: mostra a parcela das dívidas de curto prazo (Passivo Circulante) que poderiam ser pagas imediatamente por meio dos valores relativos à caixa e equivalentes de caixa (disponível). Ou seja, representa quanto a empresa possui de disponível para cada real de dívidas vencíveis no curto prazo.
- Índice de Liquidez Seca: mostra a parcela das dívidas de curto prazo (Passivo Circulante) que poderiam ser pagas pela utilização de itens de maior liquidez no Ativo Circulante, basicamente disponível e contas a receber.
- Índice de Liquidez Corrente: mostra o quanto a empresa possui de recursos de curto prazo (Ativo Circulante) para cada real de dívidas de curto prazo (Passivo Circulante). Portanto, se o índice de liquidez for maior que 1, significa que as disponibilidades financeiras mais os recursos realizáveis em até um ano após o fechamento do Balanço Patrimonial, serão suficientes para saldas suas obrigações vencíveis em igual período.
- Índice de Liquidez Geral: mostra o quanto a empresa possui de recursos de curto e longo prazos (Ativo Circulante + Realizável a Longo Prazo) para cada real de dívidas de curto e longo prazos (Passivo Circulante + Passivo Não Circulante). Ou seja, mostra a capacidade de pagamento atual da empresa com relação às dívidas a longo prazo; considera tudo o que ela converterá em dinheiro (nos curto e longo prazos), relacionando com todas as dívidas assumidas (de curto e longo prazos). Em outras palavras, ele evidencia a capacidade de saldar todos os compromissos assumidos pela empresa.

Indicadores de Estrutura Patrimonial: estabelecem relações entre as fontes de financiamento próprio e de terceiros. Visam evidenciar a dependência da entidade em relação aos recursos de terceiros.

- Índice de Endividamento: mostra quanto a empresa tem de dívidas com terceiros (Passivo Circulante + Passivo Não Circulante) para cada real de recursos próprios (Patrimônio Líquido). Indica a dependência que a entidade apresenta com relação a terceiros e, nesse sentido, o risco a que está sujeita.

[1] Adaptado do livro Análise Didática das Demonstrações Contábeis – Eliseu Martins, Gilberto José Miranda e Josedilton Alvez Diniz, Editora Atlas, 3ª Edição – 2022.

- Composição do Endividamento: Para analisar a solvência de uma entidade, é importante conhecer os prazos de vencimentos de suas dívidas. Nesse sentido, o índice de composição do endividamento revela quanto da dívida total (Passivo Circulante + Passivo Não Circulante) com terceiros é exigível no curto prazo (Passivo Circulante).
- Imobilização do Patrimônio Líquido: apresenta a parcela do capital próprio que está investida em ativos de baixa liquidez (Ativos Imobilizados, investimentos ou Ativos Intangíveis), ou seja, Ativos Não Circulantes deduzidos dos ativos realizáveis a longo prazo.
- Imobilização de Recursos Não Correntes: O índice de imobilização do Patrimônio Líquido apresenta a parcela do capital próprio que está investida em ativos de baixa liquidez (Ativos Imobilizados, investimentos ou Ativos Intangíveis), ou seja, Ativos Não Circulantes deduzidos dos ativos realizáveis a longo prazo.

Índices de Atividade: também chamados de índices do ciclo operacional, permitem que seja analisado o desempenho operacional da empresa e suas necessidades de investimento em giro.

- Prazo médio de renovação de estoque: representa o tempo médio entre a compra e a venda da mercadoria adquirida para revenda.
- Prazo médio de pagamento de compras: significa o tempo gasto, em média, pela entidade para pagamento de suas compras a prazo.
- Prazo médio de recebimento de vendas: conceitualmente, representa o prazo médio gasto no recebimento das vendas a prazo.

Índices de Rentabilidade: relacionam os resultados obtidos pela empresa com algum valor que expresse a dimensão relativa do mesmo, ou seja, valor de vendas, ativo total, Patrimônio Líquido ou ativo operacional. Dessa forma, torna-se mais visível o desempenho econômico da entidade, independentemente do seu tamanho.

- EBITDA: é a sigla composta pelas iniciais dos termos Earning Before Interest, Taxes, Depreciation/Depletion and Amortization. Em português tem sido comumente traduzida por lucro antes dos juros, impostos sobre os lucros, depreciações/exaustões e amortizações, ou a sigla LAJIDA.
- Margem Operacional: A margem operacional indica, portanto, o percentual das vendas convertido em lucro. Ou seja, o percentual representado pelo lucro líquido operacional (ajustado) sobre as receitas líquidas. Para cálculo do lucro operacional líquido ajustado (LOL), devem-se retirar as despesas financeiras do resultado, bem como o efeito do IR provocado no resultado por tais despesas financeiras.

Instrumentos Financeiros: A administração do Capital de Giro se faz necessária para manter a situação financeira equilibrada, de tal forma que os compromissos assumidos sejam cumpridos com o menor impacto possível na rentabilidade da organização. Para tanto, três instrumentos fundamentais são necessários:

- Capital Circulante Líquido: o conceito básico de equilíbrio financeiro fica evidenciado ao ser demonstrado que toda aplicação de recursos no ativo deve ser financiada com fundos levantados a um prazo de recuperação proporcional à aplicação efetuada". Ou seja, as fontes de curto prazo (Passivo Circulante) devem ser utilizadas para financiar as aplicações de curto prazo (Ativo Circulante). Para tanto, tem-se o conceito de CCL, que representa a diferença entre o Ativo Circulante e o Passivo Circulante.
- Necessidade de Capital de Giro: O Ativo Circulante é composto de duas partes: (a) uma parte relativa ao giro do próprio negócio (operacional) e que é cíclica, pois é necessária para a manutenção das atividades básicas da entidade; e (b) outra parte não ligada às atividades operacionais, tendo como regra a sazonalidade (itens financeiros). Com o Passivo Circulante ocorre da mesma forma, ou seja, existem itens recorrentes em função

da operação da empresa e itens onerosos, que não estão ligados diretamente à atividade operacional da empresa, a não ser na função de seu financiamento. Portanto, é "importante analisar a composição do capital circulante líquido, verificando-se quais os componentes operacionais e quais os itens financeiros do ativo e do passivo circulantes, analisando-se, dessa forma, a necessidade de capital de giro e como ela está sendo financiada. Pela diferença entre Ativo Operacional e Passivo Operacional, tem-se a Necessidade de Capital de Giro (NCG). Ou seja, a Necessidade de Capital de Giro representa a parte do Ativo Operacional que não é financiada por Passivos Operacionais, devendo ser financiada por Passivos financeiros de curto prazo ou por Passivos Não Circulantes, o que seria mais adequado.

- Saldo em Tesouraria: O saldo em tesouraria é obtido pela diferença entre ativo financeiro e passivo financeiro, que sinaliza a política financeira da empresa. Se positivo, indica que a empresa terá disponibilidade de recursos para garantir a liquidez no curtíssimo prazo. Se negativo, pode evidenciar dificuldades financeiras iminentes, principalmente se a situação for recorrente.

Anexo III - Acompanhamento do Plano de Recuperação Judicial

O pedido de Recuperação Judicial do GRUPO SPEL foi solicitado em 15 de janeiro de 2016, sendo esse homologado em 26 de abril de 2018.

Contudo, foi apresentado Modificativo ao Plano de Recuperação Judicial – PRJ, que visam a alienação de terrenos para geração de caixa e pagamento de todas as classes. A Assembleia Geral de Credores – AGC, realizada em 11 de maio de 2022 foi suspensa por deliberação dos credores para o dia 08 de agosto de 2022.

Classes	Valor QGC homologado A	Valor do deságio B	Valor com deságio C = A - B	Valor a pagar até jun/22 D	Pagamento até jun/22 E	Valor em aberto F	Valor a vencer G = C - D
I	R$ 3.825.882,11	R$ -	R$ 3.825.882,11	R$ -	R$ -	R$ -	R$ 3.825.882,11
II	R$ -	R$ -	R$ -	R$ -	R$ -	R$ -	R$ -
III	R$ 10.929.199,59	R$ -	R$ 10.929.199,59	R$ -	R$ -	R$ -	R$ 10.929.199,59
IV	R$ 586.209,06	R$ -	R$ 586.209,06	R$ -	R$ -	R$ -	R$ 586.209,06
Totais	R$ 15.341.290,76	R$ -	R$ 15.341.290,76	R$ -	R$ -	R$ -	R$ 15.341.290,76

Legenda:

A - Valores aprovados do Quadro Geral de Credores - QGC em Assembleia Geral de Credores - AGC.
B - Desconto a ser realizado caso o Plano seja integralmente cumprido.
C - Valor a ser pago pela Recuperanda após aprovação do desconto/deságio.
D - Valores vencíveis entre o período da homologação até o mês de referência desse RMA.
E - Valores pagos até o mês de referência deste RMA.
F - Valor em aberto: parcelas que deveriam ser pagas entre a data de homologação e o mês de referência desse RMA.
G - Valor a vencer: parcelas a vencer desde o mês de referência desse RMA até o vencimento final constante no PRJ.

Anexo IV - Relatório de Diligências Realizadas

Data: 19/05/22
Local: Rodovia Abrão Assed (SP 333) – Km 53+200 metros – CEP. 14097-140 - Ribeirão Preto (SP)
Responsável: Dra. Nidiamara Gandolfi
Preposto: Pedro Roberto da Silva

- A energia elétrica foi religada e a Usina de Asfalto está com previsão de voltar a produzir a partir do mês de junho.

Acesso / Portaria

Prédio Administrativo

Acesso / Área Administrativa

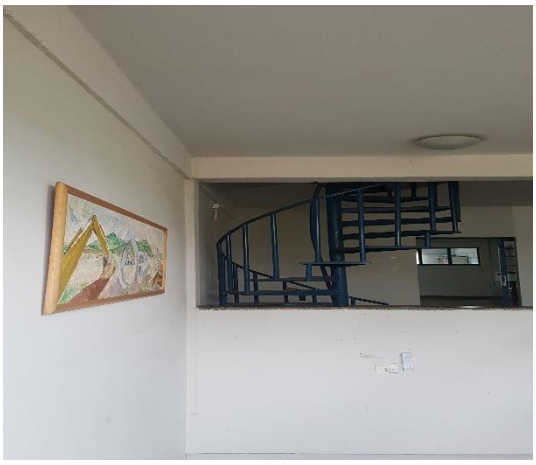

Área da Diretoria

Área Jurídica

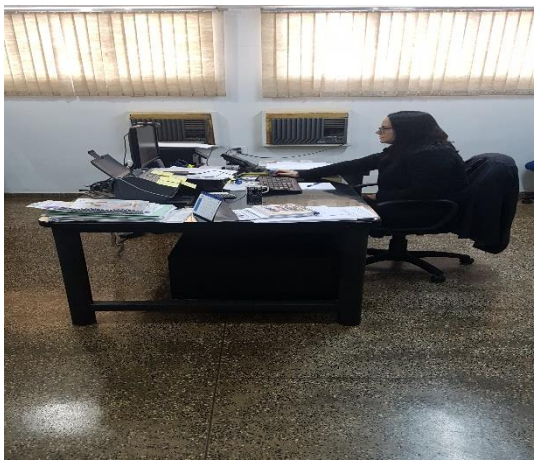

Recursos Humanos

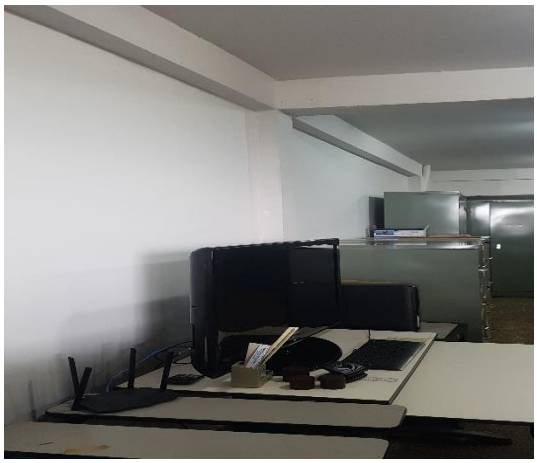

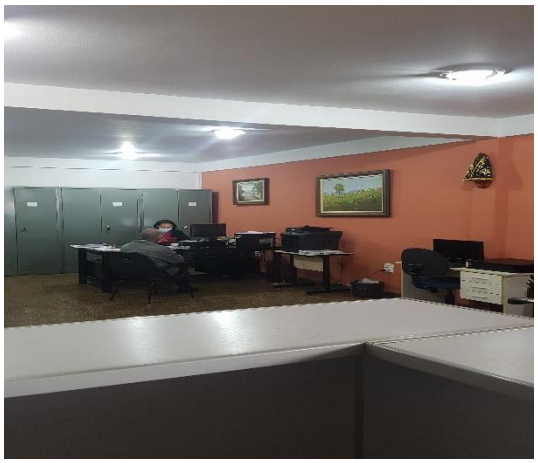

Copa

Sanitários

Pátio / Áreas Alocadas

Preposto: Pedro Roberto da Silva

Anexo V - Pedidos de esclarecimentos ou documentos complementares

1. Enviar mensalmente e tempestivamente a documentação destacada no “Kit Mensal”, uma vez que se trata de solicitação constante desta Administradora Judicial, assim como em Decisão de fls. 7981 e esclarecimentos solicitados pelo Ministério Público de fls. 7970:

    - Composições/conciliações das transações entre empresas do exercício de 2021;
    - Segregação do passivo concursal e extraconcursal;
    - Demonstração do Fluxo de Caixa, pelo método indireto;
    - Além de comentar sobre as baixas de bens patrimoniais ocorridas em maio e junho de 2020, do qual foi enviado Laudo de Avaliação do Imobilizado, contudo não esclarecendo sobre a movimentação do imobilizado.

2. Solicitamos apresentar manifestação ou parecer de seus advogados colaboradores quanto ao andamento dos processos cujos valores estão registrados na rubrica 1.02.01.05 Precatórios a receber no total de R$ 4.470.065,17 (junho de 2022).

Anexo VI - Cronograma Processual

EVENTO OCORRIDO
DATA ESTIMADA

DATA	EVENTO	LEI Nº 11.101/05
18/01/2016	Ajuizamento do pedido de Recuperação Judicial	-
05/02/2016	Deferimento do pedido de Recuperação Judicial	Art. 52, incisos I, II, III, IV e V e § 1º
09/03/2016	Publicação do deferimento no Diário Oficial	-
22/06/2016	Publicação do 1º edital pelo devedor	Art. 52, § 1º
08/07/2016	Fim do prazo para apresentar habilitações e divergências ao AJ (15 dias da publicação do 1º edital)	Art. 7º, § 1º
06/05/2016	Apresentação do Plano de Recuperação Judicial ao juízo (60 dias após publicação do deferimento da Recuperação)	Art. 53
12/05/2017	Publicação de aviso sobre o recebimento do PRJ no D.O	Art. 53, § único
13/06/2017	Fim do prazo para apresentar objeções ao PRJ (30 dias após a publicação do 2º edital ou 30 dias após a publicação de aviso de recebimento do PRJ)	Art. 53, § único c/c art. 55, § único
13/12/2016	Publicação do edital pelo AJ - 2º edital (45 dias após a apresentação de habilitações/divergências)	Art. 7º, § 2º
26/12/2016	Fim do prazo para apresentar impugnações ao juízo (10 dias após a publicação do 2º edital)	Art. 8º
15/05/2017	Publicação do edital de convocação para votação do PRJ - AGC (15 dias de antecedência da realização da AGC)	Art. 36
01/06/2017	1ª Convocação da assembleia geral de credores	Art. 36, inciso I
12/06/2017	2ª Convocação da assembleia geral de credores	Art. 36, inciso I
05/06/2016	Prazo de suspensão do curso de prescrição de ações e execuções contra o devedor (180 dias após o deferimento da Recuperação)	Art. 6, § 4º
01/02/2017	Fim do prazo de prorrogação da suspensão do curso de prescrição de ações e execuções contra o devedor (180 dias após o deferimento da Recuperação)	Art. 6, § 4º
26/04/2018	Homologação do Plano de Recuperação Judicial	Art. 58
23/04/2021	Apresentação do Aditivo ao Plano de Recuperação Judicial	
17/09/2021	01ª Convocação da assembleia geral de credores para votação do Aditivo ao PRJ	
24/09/2021	02ª Convocação da assembleia geral de credores para votação do Aditivo ao PRJ	
23/11/2021	Suspensão da AGC em segunda Convocação	
18/02/2022	Suspensão da AGC em segunda Convocação	
11/05/2022	Suspensão da AGC em segunda Convocação	
08/08/2022	Suspensão da AGC em segunda Convocação	
-	Votação do Aditivo ao PRJ	